Download the ONECTA app

STAND BY ME

Discover our service offer

Gebruiksaanwijzing

Daikin kamerairconditioner

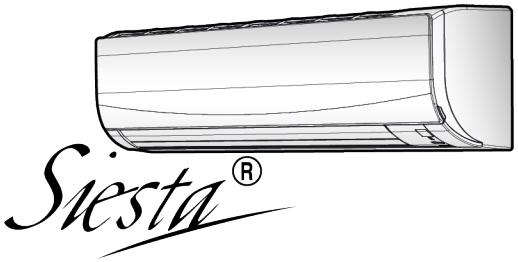

ATXF60F2V1B
ATXF71F2V1B

Gebruiksaanwijzing
Daikin kamerairconditioner

Nederlands

Inhoudsopgave

1 Over de documentatie 2
1.1 Over dit document 2
2 Veiligheidsinstructies voor de gebruiker 2
2.1 Instructies voor veilig gebruik 2
3 Over het systeem 4
3.1 Binnenunit 4
3.1.1 Display binnenunit 5
3.2 Over de gebruikersinterface 5
3.2.1 Onderdelen: Draadloze afstandsbediening 5
3.2.2 Draadloze afstandsbediening gebruiken 5
4 Voor het gebruik 5
4.1 Batterijen plaatsen 5
4.2 Houder van de draadloze afstandsbediening monteren 6
4.3 Voeding inschakelen 6
5 Functie 6
5.1 Werkingsbereik 6
5.2 Bedrijfsstand en temperatuurinstelpunt 6
5.2.1 Het systeem starten/stoppen en de temperatuur instellen 6
5.3 Luchtstroomsnelheid 7
5.3.1 Luchtstroomsnelheid regelen 7
5.4 Uitblaasrichting 7
5.4.1 Uitblaasrichting regelen 7
5.4.2 Verticale kleppen regelen 7
5.5 Comfort-functie 8
5.5.1 Comfort-functie starten/stoppen 8
5.6 Powerful-functie 8
5.6.1 Powerful-functie starten/stoppen 8
5.7 Econo-functie 8
5.7.1 Econo-functie starten/stoppen 8
5.8 In-/uitschakeltimer 8
5.8.1 Uitschakeltimer starten/stoppen 8
5.8.2 Inschakeltimer starten/stoppen 9
5.8.3 In- en uitschakeltimer combineren 9
5.9 Draadloze LAN-verbinding 9
5.9.1 Voorzorgsmaatregelen bij het gebruik van het draadloos netwerk 9
5.9.2 De ONECTA-app installeren 9
6 Energie besparen en optimale werking 9
7 Onderhoud en service 10
7.1 Voorzorgsmaatregelen voor onderhoud en service 10
7.2 Over het koelmiddel 10
7.3 Binnenunit en draadloze afstandsbediening schoonmaken 10
7.4 Voorpaneel schoonmaken 10
7.5 Voorpaneel openen 11
7.6 Luchtfilters reinigen 11
7.7 Voorpaneel sluiten 11
7.8 Aandachtspunten voor een lange periode van stilstand 11
8 Opsporen en verhelpen van storingen 11
9 Als afval verwijderen 12

1 Over de documentatie

1.1 Over dit document

Onze welgemeende dank voor de aankoop van dit product. Verzoek:

- Lees zorgvuldig de documentatie vooraleer de gebruikersinterface te gebruiken om zo de best mogelijke werking te kunnen garanderen.
- Vraag de installateur u te informeren over de instellingen die hij gebruikte om uw systeem te configureren. Controleer of hij de tabellen met de installateurinstellingen ingevuld heeft. Indien NIET, verzoek hem dit alsnog te doen.
- Bewaar de documentatie voor latere raadpleging.

Doelpubliek

Eindgebruikers

INFORMATIE

Dit apparaat is bedoeld om in werkplaatsen, in de lichte industrie en in boerderijen door deskundige of geschoolde gebruikers gebruikt te worden of, in de handel en in huishoudens, door niet gespecialiseerde personen.

Documentatieset

Dit document maakt deel uit van een documentatieset. De volledige set omvat:

- **Algemene voorzorgsmaatregelen met betrekking tot de veiligheid:**
  - Veiligheidsinstructies te lezen vóór gebruik van uw systeem
  - Formaat: Papier (in de doos van de binnenunit)
- **Gebruiksaanwijzing:**
  - Snelle handleiding voor basisgebruik
  - Formaat: Papier (in de doos van de binnenunit)
- **Uitgebreide handleiding voor de gebruiker:**
  - Gedetailleerde stap-voor-stapinstructies en achtergrondinformatie voor basis- en gevorderd gebruik
  - Formaat: Digitale bestanden op https://www.daikin.eu. Gebruik de zoekfunctie om uw model te vinden.

Laatste herzieningen van de meegeleverde documentatie kunnen op de regionale Daikin-website of via uw installateur beschikbaar zijn.

Scan de onderstaande QR-code voor de volledige documentatieset en meer informatie over uw product op de Daikin website.

ATXF-F

De originele instructies zijn opgesteld in het Engels. Alle andere talen zijn vertalingen van de oorspronkelijke instructies.

2 Veiligheidsinstructies voor de gebruiker

Leef altijd de volgende veiligheidsinstructies en voorschriften na.

2.1 Instructies voor veilig gebruik

A2L **WAARSCHUWING: MATIG ONTVLAMBAAR MATERIAAL**

Het koelmiddel in deze unit is weinig ontvlambaar.

VOORZICHTIG

De binnenunit bevat radio-apparatuur; houd een afstand van minimaal 10 cm tussen het stralingsgedeelte van de apparatuur en de gebruiker.

VOORZICHTIG

Steek GEEN vingers, stokken of andere voorwerpen in de luchtinlaat of -uitlaat. Wanneer de ventilator met hoge snelheid draait, zou dit letsels veroorzaken.

WAARSCHUWING

- Wijzig, demonteer, verwijder, herinstalleer of repareer de unit NIET zelf aangezien een verkeerde demontage of installatie een elektrische schok of brand kan veroorzaken. Neem contact op met uw dealer.
- Bij een accidenteel koelmiddellek mag er geen open vuur zijn. Het koelmiddel zelf is helemaal veilig, niet-giftig en matig ontvlambaar, maar er zal wel een giftig gas vrijkomen wanneer het koelmiddel per ongeluk lekt in een kamer met lucht van een ventilatorkachel, gasfornuis, enz. Laat de reparatie van een lek altijd controleren door erkend servicepersoneel voordat u de unit weer in gebruik neemt.

VOORZICHTIG

Verander de stand van de horizontale en verticale kleppen ALLEEN met de draadloze afstandsbediening of een andere gebruikersinterface (indien van toepassing). Wanneer u de horizontale en verticale kleppen met de hand verplaatst terwijl ze draaien, geraakt het mechanisme defect.

VOORZICHTIG

Stel kleine kinderen, planten of dieren NOOIT rechtstreeks bloot aan de luchtstroom.

WAARSCHUWING

Zet GEEN brandbare sprays bij de airconditioner en gebruik GEEN sprays in de buurt van de unit. Anders kan er brand ontstaan.

VOORZICHTIG

Gebruik het systeem NIET wanneer een rookvormig insecticide in de ruimte wordt verspreid. Anders zouden de chemische stoffen zich in de unit kunnen ophopen, met gevaar voor de gezondheid van mensen die overgevoelig zijn voor chemische stoffen.

WAARSCHUWING

- Het koelmiddel in de unit is weinig ontvlambaar, maar lekt normaal NIET. Als het koelmiddel in de kamer lekt en in contact komt met vuur van een brander, een verwarming of een fornuis, dan kan er brand ontstaan of kan een schadelijk gas worden gevormd.
- Schakel alle verwarmingstoestellen met verbranding UIT, verlucht de ruimte en neem contact op met de dealer waar u de unit hebt gekocht.
- Gebruik de unit NIET totdat iemand van de servicedienst heeft bevestigd dat het deel met het koelmiddellek gerepareerd is.

WAARSCHUWING

- Doorboor of verbrand GEEN onderdelen van de koelmiddelcyclus.
- Gebruik GEEN andere schoonmaakmiddelen of manieren om het ontdooien te versnellen dan die aanbevolen door de fabrikant.
- Denk eraan dat het koelmiddel in het systeem geurloos is.

WAARSCHUWING

Het toestel moet worden opgeslagen waar het geen mechanische schade kan oplopen in een voldoende geventileerde ruimte zonder ontstekingsbronnen die continu

branden (bijvoorbeeld: open vuur, een brandend gastoestel of een werkende elektrische verwarming). De afmetingen van de ruimte moeten zijn zoals beschreven in de Algemene voorzorgsmaatregel.

GEVAAR: RISICO OP ELEKTROCUTIE

Wanneer u de airconditioner of het luchtfilter wilt schoonmaken, moet u de unit eerst stilleggen en alle voedingen UITSCHAKELEN. Anders dreigt u elektrische schokken en letsel op te lopen.

VOORZICHTIG

Controleer na langdurig gebruik of de staander en bevestiging niet beschadigd zijn. Bij beschadiging dreigt de unit te vallen en letsel te veroorzaken.

VOORZICHTIG

Raak de lamellen van de warmtewisselaar NIET aan. Deze lamellen zijn scherp en kunnen snijwonden veroorzaken.

WAARSCHUWING

Ga voorzichtig te werk met ladders wanneer u op een hoogte werkt.

WAARSCHUWING

Verkeerde schoonmaakproducten of een verkeerde manier van schoonmaken kan plastic onderdelen beschadigen of waterlekken veroorzaken. Spatten van schoonmaakproducten op elektrische componenten (bv. motoren) kan een defect, rook of brand veroorzaken.

GEVAAR: RISICO OP ELEKTROCUTIE

Leg de unit stil, schakel de stroomonderbreker UIT of trek het netsnoer uit alvorens de unit schoon te maken. Anders dreigt u elektrische schokken en letsel op te lopen.

WAARSCHUWING

Stop de werking en schakel de voeding UIT als er zich iets abnormaals voordoet (brandgeur, enz.).

Als u de unit onder dergelijke omstandigheden laat werken, kan dit leiden tot een defect, elektrische schok of brand. Neem contact op met uw dealer.

3 Over het systeem

A2L **WAARSCHUWING: MATIG ONTVLAMBAAR MATERIAAL**

Het koelmiddel in deze unit is weinig ontvlambaar.

OPMERKING

Gebruik het systeem NIET voor andere doeleinden. Gebruik de unit NIET voor het koelen van precisie-instrumenten, voedsel, planten, dieren of kunstwerken, om te voorkomen dat de kwaliteit ervan wordt aangetast.

3.1 Binnenunit

VOORZICHTIG

Steek GEEN vingers, stokken of andere voorwerpen in de luchtinlaat of -uitlaat. Wanneer de ventilator met hoge snelheid draait, zou dit letsels veroorzaken.

INFORMATIE

Het geluidsdrukniveau is lager dan 70 dBA.

WAARSCHUWING

- Wijzig, demonteer, verwijder, herinstalleer of repareer de unit NIET zelf aangezien een verkeerde demontage of installatie een elektrische schok of brand kan veroorzaken. Neem contact op met uw dealer.
- Bij een accidenteel koelmiddellek mag er geen open vuur zijn. Het koelmiddel zelf is helemaal veilig, niet-giftig en matig ontvlambaar, maar er zal wel een giftig gas vrijkomen wanneer het koelmiddel per ongeluk lekt in een kamer met lucht van een ventilatorkachel, gasfornuis, enz. Laat de reparatie van een lek altijd controleren door erkend servicepersoneel voordat u de unit weer in gebruik neemt.

INFORMATIE

De volgende afbeeldingen zijn voorbeelden en komen mogelijk NIET volledig overeen met de lay-out van uw systeem.

3.1.1 Display binnenunit

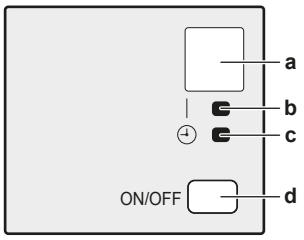

a Signaalontvanger
b Bedrijfslampje
c Timerlampje
d ON/OFF-toets

ON/OFF-knop (AAN/UIT)

Als er geen draadloze afstandsbediening is, kunt u de unit starten/stoppen met de AAN/UIT-knop op de binnenunit. Wanneer de unit met deze knop wordt gestart, worden de volgende instellingen gebruikt:

- Bedrijfsstand = Automatisch
- Temperatuurinstelling = 25°C
- Luchtstroomsnelheid = Automatisch

3.2 Over de gebruikersinterface

Draadloze afstandsbediening

INFORMATIE

De binnenunit wordt geleverd met de draadloze afstandsbediening als gebruikersinterface. Deze handleiding beschrijft alleen het gebruik met deze gebruikersinterface. Als een andere gebruikersinterface aangesloten is, zie de gebruiksaanwijzing van die gebruikersinterface.

- **Rechtstreeks zonlicht.** Stel de draadloze afstandsbediening NIET bloot aan rechtstreeks zonlicht.
- **Stof.** Stof op de signaalzender of -ontvanger vermindert de gevoeligheid. Veeg stof weg met een zachte doek.
- **Fluorescentielampen.** Het signaal kan mogelijk niet worden doorgegeven als er fluorescentielampen in de kamer zijn. Neem in dat geval contact op met uw installateur.
- **Andere apparaten.** Als de draadloze afstandsbediening andere apparaten doet werken, verplaats die apparaten of neem contact op met uw installateur.
- **Gordijnen.** Controleer of er geen gordijnen of andere voorwerpen zijn die het signaal tussen de unit en de draadloze afstandsbediening blokkeren.

OPMERKING

- Laat de draadloze afstandsbediening NIET vallen.
- Laat de draadloze afstandsbediening NIET nat worden.

3.2.1 Onderdelen: Draadloze afstandsbediening

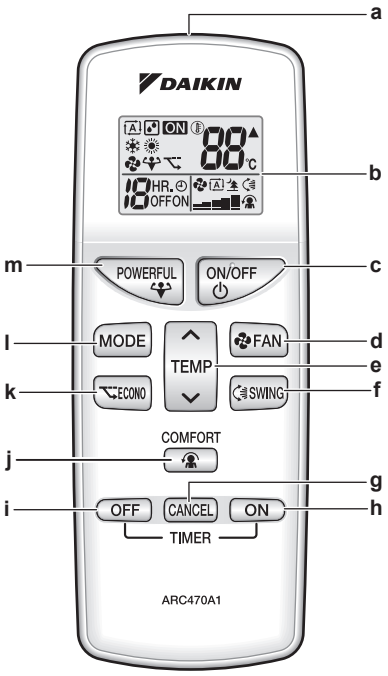

a Signaalzender
b Lcd-scherm
c AAN/UIT-knop
d Ventilatorinstelknop
e Temperatuurregelknop
f Draaiknop
g Timerannuleerknop
h Inschakeltimerknop
i Uitschakeltimerknop
j Comfort-knop
k Econo-knop
l Bedrijfsstandkeuzeknop
m Powerful-knop

3.2.2 Draadloze afstandsbediening gebruiken

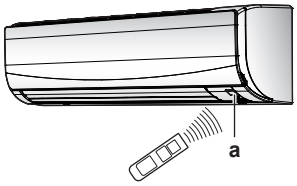

a Infraroodsignaalontvanger

1. Richt de signaalzender op de infraroodsignaalontvanger op de binnenunit (maximale afstand: 7 m).

Resultaat: Wanneer de binnenunit een signaal van de draadloze afstandsbediening ontvangt, hoort u een geluid:

Geluid	Beschrijving
Biep-biep	De unit begint te werken.
Biep	De instelling wordt veranderd.
Lange biep	De unit stopt met werken.

4 Voor het gebruik

4.1 Batterijen plaatsen

De batterijen hebben een levensduur van ongeveer 1 jaar.

1. Verwijder het achterdeksel.
2. Installeer beide batterijen.
3. Breng het deksel weer aan.

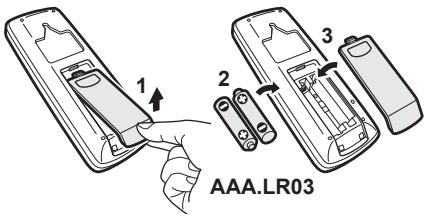

4.2 Houder van de draadloze afstandsbediening monteren

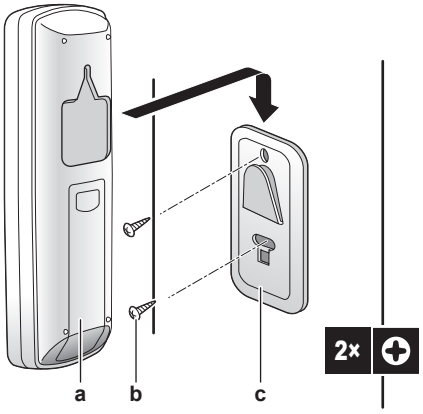

a Draadloze afstandsbediening
b Schroeven (lokaal te voorzien)
c Houder van de draadloze afstandsbediening

1 Kies een plaats binnen het bereik van de unit.
2 Bevestig de houder met schroeven op de muur of een gelijkaardige plaats.
3 Hang de draadloze afstandsbediening op de houder.

4.3 Voeding inschakelen

1 Zet de stroomschakelaar aan.

Resultaat: De klep van de binnenunit gaat open en dicht om de referentiepositie in te stellen.

5 Functie

INFORMATIE

De binnenunit wordt geleverd met de draadloze afstandsbediening als gebruikersinterface. Deze handleiding beschrijft alleen het gebruik met deze gebruikersinterface. Als een andere gebruikersinterface aangesloten is, zie de gebruiksaanwijzing van die gebruikersinterface.

5.1 Werkingsbereik

Gebruik het systeem binnen de volgende temperatuur- en vochtgehaltebereiken om een veilige en efficiënte werking te verzekeren.

Bedrijfsstand	Werkingsbereik
Koelen[(a)(b)]	▪ Buitentemperatuur: –10~48°C droge bol ▪ Binnentemperatuur: 18~32°C droge bol ▪ Binnenvochtigheid: ≤80%
Verwarmen[(a)]	▪ Buitentemperatuur: –15~24°C droge bol ▪ Binnentemperatuur: 10~30°C droge bol
Drogen[(a)]	▪ Buitentemperatuur: –10~48°C droge bol ▪ Binnentemperatuur: 18~32°C droge bol ▪ Binnenvochtigheid: ≤80%

(a) Een beveiliging kan het systeem stilleggen als de unit buiten het bedrijfsbereik wordt gebruikt.
(b) Condensatie en druppelend water kunnen voorkomen als de unit buiten het bedrijfsbereik wordt gebruikt.

5.2 Bedrijfsstand en temperatuurinstelpunt

Wanneer. Stel de bedrijfsstand van het systeem in en stel de temperatuur in wanneer u wil:

- Een kamer verwarmen of koelen
- Lucht in een kamer blazen zonder te verwarmen of te koelen
- De vochtigheidsgraad in een kamer verlagen

Wat. De werking van het systeem verschilt naar gelang van de selectie van de gebruiker.

Instelling	Beschrijving
Automatisch	Het systeem koelt of verwarmt een kamer tot op het temperatuurinstelpunt. Het schakelt indien nodig automatisch om tussen koelen en verwarmen.
Drogen	Het systeem verlaagt de vochtigheid in een kamer.
Verwarmen	Het systeem verwarmt een kamer tot op het temperatuurinstelpunt.
Koelen	Het systeem koelt een kamer tot op het temperatuurinstelpunt.
Ventilator	Het systeem regelt alleen de luchtstroom (luchtstroomsnelheid en uitblaasrichting). Het systeem regelt de temperatuur NIET.

Extra informatie:

- **Buitentemperatuur.** Het koel- of verwarmingsvermogen van het systeem neemt af bij een te hoge, respectievelijk te lage buitentemperatuur.
- **Ontdooien.** Bij het verwarmen kan er ijs worden gevormd op de buitenunit, waardoor het verwarmingsvermogen afneemt. In dat geval schakelt het systeem automatisch over naar ontdooien om het ijs te verwijderen. Bij het ontdooien blaast de binnenunit GEEN warme lucht uit.

5.2.1 Het systeem starten/stoppen en de temperatuur instellen

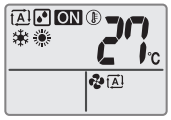

ON: De unit draait.

: Bedrijfsstand = Automatisch

: Bedrijfsstand = Drogen

: Bedrijfsstand = Verwarmen

: Bedrijfsstand = Koelen

: Bedrijfsstand = Alleen ventilator

88 °C: Geeft de ingestelde temperatuur weer.

1 Druk één of meerdere keren op MODE om de bedrijfsstand te selecteren.

Resultaat: Volgorde waarin de stand wordt ingesteld:

2 Druk op ON/OFF om de werking te **starten**.

Resultaat: ON wordt weergegeven op het scherm.

Resultaat: Het bedrijfslampje gaat branden.

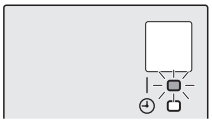

3 Druk één of meerdere keren op ∨ of ∧ op de TEMP-knop om de **temperatuur** te verlagen of te verhogen.

Opmerking: In de droogstand of de stand alleen ventilator kan de temperatuur niet worden ingesteld.

4 Druk op ON/OFF om de werking te **stoppen**.

Resultaat: ON verdwijnt van het scherm.

Resultaat: Het bedrijfslampje wordt gedoofd.

5.3 Luchtstroomsnelheid

INFORMATIE

- In de droogstand kan de luchtstroomsnelheid NIET worden ingesteld.
- De luchtstroomsnelheid in de verwarmingsstand wordt verlaagd om te voorkomen dat er een koude luchtstroom ontstaat. Wanneer de temperatuur van de luchtstroom is gestegen, gaat de werking verder met de ingestelde luchtstroomsnelheid.

1 Druk op FAN om te selecteren:

	5 luchtstroomsnelheden, van "▬" tot "▬"
A	Werking met automatische luchtstroomsnelheid
	Geluidsarme werking binnenunit. Wanneer de luchtstroomsnelheid op "" is ingesteld, werkt de unit stiller.

INFORMATIE

- Als de unit het temperatuurinstelpunt in de stand koelen of verwarmen heeft bereikt, stopt de ventilator met draaien.
- In de droogstand kan de luchtstroomsnelheid NIET worden ingesteld.

5.3.1 Luchtstroomsnelheid regelen

1 Druk op FAN om de uitblaasinstelling als volgt te veranderen:

5.4 Uitblaasrichting

Wanneer. Stel de uitblaasrichting in naar wens.

Wat. Het systeem blaast de lucht uit in de door de gebruiker ingestelde richting (variabele of vaste stand). De verticale kleppen bewegen.

Instelling	Uitblaasrichting
Verticaal automatisch draaien	Beweegt omhoog en omlaag.
[—]	Blijft in een vaste stand.

VOORZICHTIG

- Regel de hoek van de horizontale klep ALLEEN met een gebruikersinterface (bijv. draadloze afstandsbediening). Wanneer u de horizontale klep met de hand verplaatst terwijl ze draait, geraakt het mechanisme defect.
- Verander de stand van de verticale kleppen voorzichtig. In de luchtuitlaat draait een ventilator met hoge snelheid.

Het draaibereik van de horizontale klep hangt af van de bedrijfsstand. De horizontale klep stopt in de bovenste stand wanneer de luchtstroomsnelheid bij het omhoog en omlaag draaien op laag wordt ingesteld.

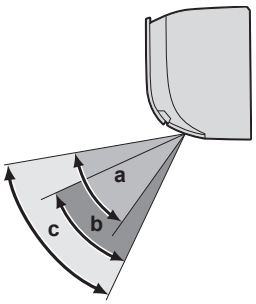

a Draaibereik horizontale klep bij koelen of drogen
b Draaibereik horizontale klep bij verwarmen
c Draaibereik horizontale klep bij alleen ventilator

5.4.1 Uitblaasrichting regelen

1 Om automatisch draaien te gebruiken, druk op SWING.

Resultaat: verschijnt op het scherm.

Resultaat: De horizontale klep begint te draaien.

2 Om de klep niet meer te laten bewegen, druk op SWING wanneer de klep de gewenste stand heeft bereikt.

Resultaat: verdwijnt van het scherm.

5.4.2 Verticale kleppen regelen

1 Houd 1 of beide knoppen vast en verplaats de kleppen.

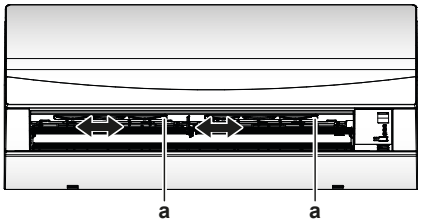

a Knoppen

INFORMATIE

Wanneer de unit in een hoek van een kamer is geïnstalleerd, mogen de verticale kleppen niet naar een muur gericht zijn. De unit zal minder efficiënt werken als de lucht wordt geblokkeerd door een muur.

5.5 Comfort-functie

Deze functie kan worden gebruikt bij **verwarmen** of **koelen**. Het resultaat is een comfortabele luchtstroom die NIET in rechtstreeks contact met mensen komt. Het systeem stelt de positie van de vaste luchtstroomrichting naar omhoog in bij koelen en naar omlaag bij verwarmen.

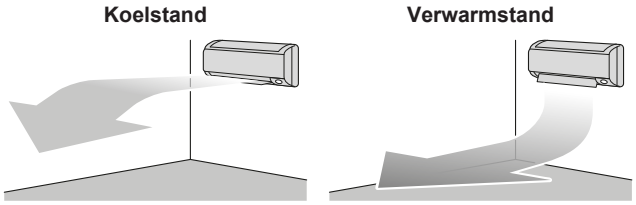

INFORMATIE

De Powerful- en Comfort-functie kunnen niet tegelijk worden gebruikt. De laatst geselecteerde functie heeft voorrang. Als automatisch verticaal draaien is geselecteerd, wordt de Comfort-functie geannuleerd.

5.5.1 Comfort-functie starten/stoppen

1 Druk op COMFORT om te starten.

Resultaat: De stand van de horizontale klep verandert, verschijnt op het scherm en de luchtstroomsnelheid wordt op automatisch ingesteld.

Stand	Stand van de horizontale klep…
Koelen/Drogen	Omhoog
Verwarmen	Omlaag

Opmerking: De Comfort-functie is NIET beschikbaar in de stand alleen ventileren.

2 Druk op COMFORT om te stoppen.

Resultaat: De horizontale klep keert terug naar de stand van vóór de Comfort-functie; verdwijnt van het scherm.

5.6 Powerful-functie

Deze functie maximaliseert snel het koel-/verwarmingseffect in een willekeurige stand. U krijgt het maximale vermogen.

INFORMATIE

De Powerful-functie kan NIET met de Econo- en Comfort-functie worden gecombineerd. De laatst geselecteerde functie heeft voorrang.

De Powerful-functie vergroot het vermogen van de unit NIET als de unit al op maximaal vermogen draait.

5.6.1 Powerful-functie starten/stoppen

1 Druk op POWERFUL om te starten.

Resultaat: wordt weergegeven op het scherm. De Powerful-functie werkt 20 minuten; hierna gaat het systeem verder in de eerder ingestelde stand.

2 Druk op POWERFUL om te stoppen.

Resultaat: verdwijnt van het scherm.

Opmerking: Powerful kan alleen worden ingesteld wanneer de unit draait. Als u op ON/OFF drukt of als u de bedrijfsstand verandert, wordt de werking geannuleerd; verdwijnt van het scherm.

5.7 Econo-functie

Dit is een functie die een efficiënte werking mogelijk maakt door het maximale stroomverbruik te beperken. Deze functie is nuttig voor gevallen waarbij een stroomonderbreker zou worden geactiveerd wanneer het product samen met andere toestellen wordt gebruikt.

INFORMATIE

- De Powerful- en Econo-functie kunnen NIET tegelijk worden gebruikt. De laatst geselecteerde functie heeft voorrang.
- De Econo-functie beperkt de draaisnelheid van de compressor om het stroomverbruik van de buitenunit te verlagen. Als het stroomverbruik al laag is, verlaagt de Econo-functie dit niet verder.

5.7.1 Econo-functie starten/stoppen

1 Druk op ECONO om te starten.

Resultaat: wordt weergegeven op het scherm.

2 Druk op ECONO om te stoppen.

Resultaat: verdwijnt van het scherm.

5.8 In-/uitschakeltimer

Timerfuncties zijn nuttig om de airconditioner 's nachts of 's ochtends automatisch uit of in te schakelen. De in- en uitschakeltimer kunnen ook worden gecombineerd.

INFORMATIE

Programmeer de timer opnieuw in de volgende gevallen:

- De unit werd uitgeschakeld door een stroomonderbreker.
- Een stroompanne.
- Na het vervangen van de batterijen in de draadloze afstandsbediening.

5.8.1 Uitschakeltimer starten/stoppen

Gebruik deze functie als de unit draait en u ze na een bepaalde tijd wilt stilleggen.

1 Druk op OFF om te beginnen.

Resultaat: HR. OFF verschijnt op het scherm en het timerlampje gaat branden.

INFORMATIE

Bij elke druk op OFF gaat de tijdinstelling met 1 uur vooruit. De timer kan op 1 tot 9 uur worden ingesteld.

2 Druk op OFF om te stoppen.

Resultaat: HR. OFF verdwijnt van het scherm en het timerlampje gaat uit.

INFORMATIE

Wanneer u de in-/uitschakeltimer instelt, wordt de tijdinstelling opgeslagen in het geheugen. Het geheugen wordt gereset wanneer de batterijen in de draadloze afstandsbediening worden vervangen.

Nachtstand

Wanneer de uitschakeltimer is ingesteld, past de airconditioner de temperatuur automatisch aan (0,5°C hoger voor koelen, 2,0°C lager voor verwarmen) om overmatig koelen/verwarmen te voorkomen en voor een comfortabele slaaptemperatuur te zorgen.

5.8.2 Inschakeltimer starten/stoppen

1 Druk op ON om te beginnen.

Resultaat: HR. ON verschijnt op het scherm en het timerlampje gaat branden.

INFORMATIE

Bij elke druk op ON gaat de tijdinstelling met 1 uur vooruit. De timer kan op 1 tot 12 uur worden ingesteld.

2 Druk op CANCEL om te stoppen.

Resultaat: HR. ON verdwijnt van het scherm en het timerlampje gaat uit.

5.8.3 In- en uitschakeltimer combineren

1 Voor informatie over het instellen van de timers, zie "5.8.1 Uitschakeltimer starten/stoppen" [▶ 8] en "5.8.2 Inschakeltimer starten/stoppen" [▶ 9].

Resultaat: OFF en ON verschijnen op het scherm.

2 Voorbeeld van wat op het scherm staat wanneer de 2 timers worden gecombineerd: HR. OFF ON

5.9 Draadloze LAN-verbinding

Verbind uw unit met uw thuisnetwerk en download de app om de thermostaatinstellingen te veranderen, temperatuurprogramma's in te stellen, uw energieverbruik te raadplegen, enz.

Ga naar app.daikineurope.com voor meer informatie over specificaties, instelmethodes, de FAQ en tips voor het oplossen van problemen.

De klant staat in voor:

- Smartphone of tablet met minimum ondersteunde versie van Android of iOS, gespecificeerd op app.daikineurope.com.
- Internetverbinding en communicatietoestel zoals modem, router, etc.
- Draadloosnetwerktoegangspunt
- Geïnstalleerde gratis ONECTA app

5.9.1 Voorzorgsmaatregelen bij het gebruik van het draadloos netwerk

NIET gebruiken in de buurt van:

- **Medische apparatuur.** Bijv. personen met een pacemaker of een defibrillator. Dit product kan elektromagnetische storingen veroorzaken.
- **Automatisch werkende apparatuur.** Bijv. automatische deuren of brandalarmapparatuur. Dit product kan een slechte werking van de apparatuur veroorzaken.
- **Magnetron.** Kan de draadloze LAN-communicatie beïnvloeden.

5.9.2 De ONECTA-app installeren

1 Ga naar Google Play (Android) of de App Store (iOS) en zoek "ONECTA".

2 Volg de instructies op het scherm om de ONECTA-app te installeren.

INFORMATIE

Scan de QR-code en installeer de ONECTA-app op uw smartphone of tablet:

6 Energie besparen en optimale werking

INFORMATIE

- De unit verbruikt ook nog stroom wanneer ze uitgeschakeld is.
- Wanneer de stroom wordt hersteld na een stroompanne, werkt de unit verder in de eerder geselecteerde stand.

VOORZICHTIG

Stel kleine kinderen, planten of dieren NOOIT rechtstreeks bloot aan de luchtstroom.

OPMERKING

Plaats GEEN voorwerpen die NIET nat mogen worden onder de unit. Water kan druppelen door condensatie op de unit of de koelmiddelleidingen, of een verstopte afvoer. **Mogelijk gevolg:** Voorwerpen onder de unit kunnen vuil worden of schade oplopen.

WAARSCHUWING

Zet GEEN brandbare sprays bij de airconditioner en gebruik GEEN sprays in de buurt van de unit. Anders kan er brand ontstaan.

VOORZICHTIG

Gebruik het systeem NIET wanneer een rookvormig insecticide in de ruimte wordt verspreid. Anders zouden de chemische stoffen zich in de unit kunnen ophopen, met gevaar voor de gezondheid van mensen die overgevoelig zijn voor chemische stoffen.

7 Onderhoud en service

7.1 Voorzorgsmaatregelen voor onderhoud en service

VOORZICHTIG

Zie "2 Veiligheidsinstructies voor de gebruiker" [▶ 2] voor alle gerelateerde veiligheidsinstructies.

OPMERKING

Dit onderhoud MOET worden uitgevoerd door een erkend installateur of een servicetechnicus.

Laat het onderhoud minstens één keer per jaar uitvoeren. De geldende wetgeving kan evenwel kortere onderhoudsintervallen vereisen.

De volgende symbolen kunnen voorkomen op de binnenunit:

Symbool	Verklaring
	Meet de spanning aan de aansluitklemmen van de condensatoren van de hoofdkring of elektrische onderdelen vooraleer u een onderhoud uitvoert.

7.2 Over het koelmiddel

Dit product bevat gefluoreerde broeikasgassen. Laat de gassen NIET vrij in de atmosfeer.

Koelmiddeltype: R32

Waarde globaal opwarmingspotentieel (GWP): 675

Afhankelijk van de geldende wetgeving kunnen periodieke inspecties voor koelmiddellekken vereist zijn. Neem contact op met uw installateur voor meer informatie.

A2L **WAARSCHUWING: MATIG ONTVLAMBAAR MATERIAAL**

Het koelmiddel in deze unit is weinig ontvlambaar.

WAARSCHUWING

- Het koelmiddel in de unit is weinig ontvlambaar, maar lekt normaal NIET. Als het koelmiddel in de kamer lekt en in contact komt met vuur van een brander, een verwarming of een fornuis, dan kan er brand ontstaan of kan een schadelijk gas worden gevormd.
- Schakel alle verwarmingstoestellen met verbranding UIT, verlucht de ruimte en neem contact op met de dealer waar u de unit hebt gekocht.
- Gebruik de unit NIET totdat iemand van de servicedienst heeft bevestigd dat het deel met het koelmiddellek gerepareerd is.

WAARSCHUWING

Het toestel moet worden opgeslagen waar het geen mechanische schade kan oplopen in een voldoende geventileerde ruimte zonder ontstekingsbronnen die continu branden (bijvoorbeeld: open vuur, een brandend gastoestel of een werkende elektrische verwarming). De afmetingen van de ruimte moeten zijn zoals beschreven in de Algemene voorzorgsmaatregel.

WAARSCHUWING

- Doorboor of verbrand GEEN onderdelen van de koelmiddelcyclus.
- Gebruik GEEN andere schoonmaakmiddelen of manieren om het ontdooien te versnellen dan die aanbevolen door de fabrikant.
- Denk eraan dat het koelmiddel in het systeem geurloos is.

OPMERKING

De geldende wetgeving inzake **gefluoreerde broeikasgassen** vereist dat de koelmiddelvulling van de unit zowel in gewicht als CO_2-equivalent wordt uitgedrukt.

Formule om het aantal ton CO_2-equivalent te berekenen: GWP-waarde van het koelmiddel × totale koelmiddelvulling [in kg]/1000

Neem contact op met uw installateur voor meer informatie.

7.3 Binnenunit en draadloze afstandsbediening schoonmaken

WAARSCHUWING

Verkeerde schoonmaakproducten of een verkeerde manier van schoonmaken kan plastic onderdelen beschadigen of waterlekken veroorzaken. Spatten van schoonmaakproducten op elektrische componenten (bv. motoren) kan een defect, rook of brand veroorzaken.

GEVAAR: RISICO OP ELEKTROCUTIE

Leg de unit stil, schakel de stroomonderbreker UIT of trek het netsnoer uit alvorens de unit schoon te maken. Anders dreigt u elektrische schokken en letsel op te lopen.

OPMERKING

- Gebruik GEEN benzine, benzeen, verdunner, schuurpoeder of vloeibaar insecticide. **Mogelijk gevolg:** Verkleuring en vervorming.
- Gebruik GEEN water of lucht van 40°C of warmer. **Mogelijk gevolg:** Verkleuring en vervorming.
- Gebruik GEEN schuurproducten.
- Gebruik GEEN schuurborstel. **Mogelijk gevolg:** Anders kan de coating er afkomen.
- De eindgebruiker mag NOOIT de interne delen van de unit zelf schoonmaken; alleen een bevoegde servicemedewerker mag dit doen. Neem contact op met uw dealer.

1 Maak schoon met een zachte doek. Gebruik water of een neutraal schoonmaakmiddel voor moeilijk te verwijderen vlekken.

7.4 Voorpaneel schoonmaken

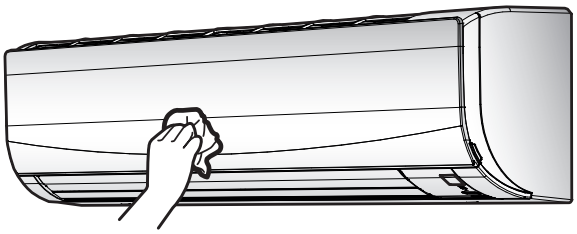

1 Maak het voorste paneel schoon met een zachte doek. Als vlekken moeilijk te verwijderen zijn, gebruik dan water of neutraal reinigingsmiddel.

7.5 Voorpaneel openen

1 Houd het voorpaneel vast aan de paneeltabs aan weerszijden en open het paneel.

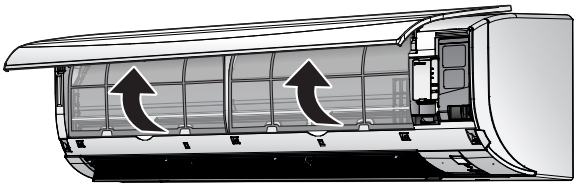

7.6 Luchtfilters reinigen

1 Druk op de lip in het midden van elk luchtfilter en trek het dan omlaag.

2 Trek de luchtfilters uit de unit.

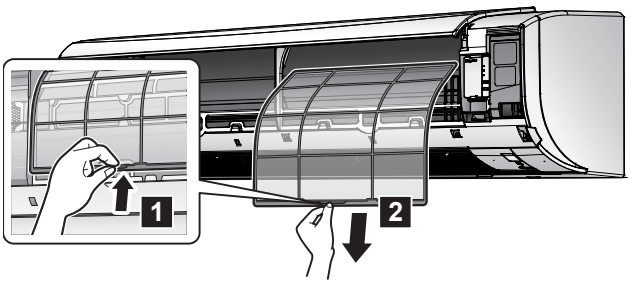

3 Was de luchtfilters met water of maak ze schoon met een stofzuiger.

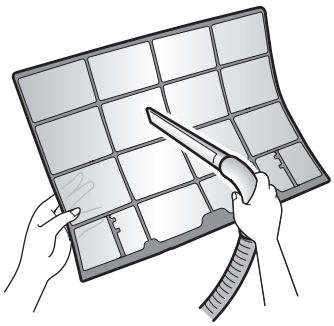

4 Laat ze 10-15 minuten weken in lauw water.

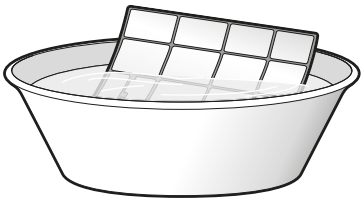

5 Plaats alle filters terug op hun oorspronkelijke plaats. De filters moeten volledig droog zijn voor de installatie.

INFORMATIE

- Als het stof NIET gemakkelijk kan worden verwijderd, was de filters met lauw water met een verdund neutraal schoonmaakmiddel. Laat de luchtfilters drogen in de schaduw.
- Er wordt geadviseerd de luchtfilters om de 2 weken te reinigen.

7.7 Voorpaneel sluiten

1 Installeer de filters weer.

2 Duw het voorpaneel aan weerszijden en in het midden zacht omlaag tot het klikt.

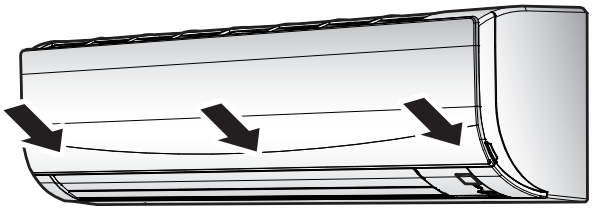

7.8 Aandachtspunten voor een lange periode van stilstand

Laat de unit enkele uren in de stand **alleen ventilator** draaien om de binnenkant van de unit te drogen.

1 Druk op MODE en selecteer de stand alleen ventilator.

2 Druk op ON/OFF om te beginnen.

3 Zet de stroomonderbreker UIT wanneer de unit stopt.

4 Maak de luchtfilters schoon en plaats ze terug op hun oorspronkelijke plaats.

5 Vervang de batterijen van de draadloze afstandsbediening.

INFORMATIE

Er wordt geadviseerd periodiek onderhoud door een specialist te laten uitvoeren. Neem contact op met uw dealer voor gespecialiseerd onderhoud. De klant staat in voor de onderhoudskosten.

In sommige bedrijfsomstandigheden kan de binnenkant van de unit na enkele seizoenen vuil worden. Dit leidt tot slechte prestaties.

8 Opsporen en verhelpen van storingen

Als zich één van de volgende problemen voordoet, neem dan onderstaande maatregelen en neem contact op met uw verdeler.

WAARSCHUWING

Stop de werking en schakel de voeding UIT als er zich iets abnormaals voordoet (brandgeur, enz.).

Als u de unit onder dergelijke omstandigheden laat werken, kan dit leiden tot een defect, elektrische schok of brand. Neem contact op met uw dealer.

ALLEEN een erkend servicetechnicus mag het systeem repareren.

Storing	Maatregel
Als een beveiliging zoals een zekering, onderbreker of aardlekschakelaar vaak in werking treedt, of als de AAN/UIT-schakelaar NIET goed werkt.	Schakel de hoofdvoeding UIT.
Als water uit de unit lekt.	Stop de werking.
De bedrijfsschakelaar werkt NIET goed.	Schakel de voeding UIT.
Het bedrijfslampje knippert en u kunt de foutcode controleren op de draadloze afstandsbediening. Zie de uitgebreide handleiding voor de gebruiker voor informatie over het weergeven van de foutcode.	Verwittig uw installateur en geef hem de foutcode door.

Als het systeem NIET goed werkt, behalve voor de hiervoor vermelde gevallen, en geen van de vermelde storingen van toepassing is, volg dan de volgende procedures om na te gaan wat er misloopt.

INFORMATIE

Zie de uitgebreide handleiding op https://www.daikin.eu voor meer tips voor het oplossen van problemen. Zoek je model met behulp van de zoekfunctie 🔍.

Neem na controle van alle bovenstaande punten als u het probleem niet zelf kunt oplossen contact op met uw installateur. Geef hem de symptomen door, de volledige modelnaam van de unit (met indien mogelijk ook het fabricagenummer) en de installatiedatum.

9 Als afval verwijderen

OPMERKING

Probeer het systeem NIET zelf te ontmantelen: het ontmantelen van het systeem en het behandelen van het koelmiddel, van olie en van andere onderdelen MOETEN conform met de geldende wetgeving uitgevoerd worden. De units MOETEN voor hergebruik, recyclage en terugwinning bij een gespecialiseerd behandelingsbedrijf worden behandeld.

Copyright 2024 Daikin

DAIKIN INDUSTRIES CZECH REPUBLIC s.r.o.
U Nové Hospody 1155/1, 301 00 Plzeň Skvrňany, Czech Republic

DAIKIN EUROPE N.V.
Zandvoordestraat 300, B-8400 Oostende, Belgium

3P511999-10S 2024.09